

PRAŽSKÉ FOKUSOVINY

24. číslo
vydáno 24. 6. 2016

Informační magazín Fokusu Praha

EDITORIAL

Vážení a milí čtenáři,
Vítám vás u letního vydání Pražských Fokusovin. Je před námi konec školního roku, děti učtují se svými učiteli, dospělí plánují dovolené a počasí nám konečně dovolilo odhodit teplé oblečení.

A co že je nového ve Fokusu Praha? Jaké hodnocení by dostala na červnové vysvědčení reforma péče o lidi s duševním onemocněním?

Fokus Praha hladce vklouzl 1. dubna do svého nového formálního statusu a stal se zapsaným ústavem. Všichni se už ujistili v tom, že na naší práci, vztahu k našim klientům nebo na výplatě se nic nezměnilo. Nezávisle na tom Fokus našel novou výkonnou ředitelku Mgr. Hanu Urbanovou, která nyní

pozvolně přebírá agendu od Ing. Jana Votavy. Jaro se neslo v duchu mnoha akcí oficiálních i přátelských. Byli jsme na konferencích, veletrhu neziskovek, účastnili jsme se festivalů – čarodějnice na Ladronce, Habrovka apod. Organizovali akce vlastní – fokusácký fotbálek, pingpong na Lehovci, rozlučka s ředitelem Honzou Votavou, výroční párty Studia 27.

Připojili jsme se k destigmatizační kampani MHE (Mental Health Europe) – Each of us... (Každý z nás) a společně řešíme, jak vlastně mluvit o duševním zdraví a problémech s ním. Přeju vám krásné pohodové léto!

Eva Čížinská

TRANSFORMAČNÍ OKÉNKO

CO NOVÉHO V REFORMĚ PSYCHIATRICKÉ PÉČE?

Na naše otázky odpovídal koordinátor Strategie reformy psychiatrické péče Ing. Martin Doležal z Ministerstva zdravotnictví.

1) Ve čtvrtek 16. června bylo podepsáno memorandum o spolupráci s MPSV a VZP. Jak je v tuto chvíli nastavena spolupráce s těmito subjekty, zejména vzhledem k vznikajícím centrům duševního zdraví? Jak je v tuto chvíli nastavena spolupráce s kraji?

Signatáři memoranda o udržitelném financování zdravotních služeb se shodli na významu i obsahu. Teď proběhl společný podpis memorand za účasti vedení psychiatrické společnosti, ředitelů zdravotních pojišťoven a vedení Ministerstva zdravotnictví.

**Hmm.
Ale pořád ještě
je ČR předposlední
v % vynaložených nákladů
na psychiatrickou péči
v Evropě**

V případě memoranda o udržitelném financování sociálních služeb koordinuje Ministerstvo zdravotnictví s Asociací krajů společný pohled na šíři problematiky, která bude společným postupem pokryta. Spolupráce s těmito subjekty probíhá, a to i v souvislosti s připravovaným vznikem center duševního zdraví, prostřednictvím orgánů veřejné strategie, kterými jsou pracovní skupiny a Řídící výbor. Stejně intenzivně probíhá i spolupráce s kraji prostřednictvím komunikace s představiteli komise pro zdravotní a sociální věci Asociace krajů. Řada krajů navíc již přijala principy SRPP a integrovala je do svých krajských strategií a akčních plánů.

2) Jak, kdy a jakou formou budou probíhat pilotní projekty? Jak bude řešeno financování zdravotních a sociálních služeb v těchto pilotech?

Stále platí, že první projekty by měly být spuštěny k počátku roku 2017. Jedná se o první vlnu tvorby CDZ z celkové počtu 30ti, které budou financovány z prostředků evropských strukturálních investičních fondů.

A MPSV se k Reformě zatím nezná? Udržitelné financování sociální části Center duševního zdraví bude přeci záviset na navýšení objemu dotací na sociální služby?

**Sláva
!!!**

3) Přípravuje se zákon o duševním zdraví. Co bude řešit? Nedobrovolnou hospitalizaci nebo spíše reformu psychiatrické péče?

Zákon o duševním zdraví by měl být ucelenou normou řešící celou oblast duševního zdraví. Nejdříve je však nutné provést hodnocení dopadu regulace (RIA). Vyhodnocení naznačí, ve které části regulačního rámce nejsou oblasti duševního zdraví dostatečně ošetřeny, kde jsou slabiny a v jaké podobě. Teprve poté dojde k formulaci zákona, neboť jen tak je možné zákon připravit v návaznosti na další oblasti a legislativní regulace.

Ale samotná analýza takového zákona měla být podle Národního plánu podpory rovných příležitostí pro OZP hotova již do konce roku 2015, ale to bylo asi opravdu příliš ambiciózní.

DOPIS ČT – POŘAD O DUŠEVNÍM ZDRAVÍ?

19. dubna se v Praze konala konference Na vlastní kůži věnovaná aktivní účasti lidí se zkušeností na rozhodování a plánování změn v oblasti péče o duševní zdraví (reforma psychiatrie). Jedním z výsledků konference byl otevřený dopis adresovaný řediteli ČT.

Na konferenci bylo 106 účastníků: lidí se zkušeností s duševním onemocněním a jejich blízkých, pracovníků sociálních a zdravotních služeb, zástupců veřejné správy a dalších.

Více než šedesát z nich se podpisem dopisu připojilo k požadavku autorů – Ctibora Laciny, Břetislava Košťála a Milana Sýkory, aby byl ve veřejnoprávní ČT věnován větší prostor pro téma duševního zdraví a reformu psychiatrické péče.

V dopisu se mimo jiné píše: „*Veřejnost prakticky vůbec netuší, že lidé s duševními potížemi v naší společnosti často žijí, a to nejen v důsledku svých psychických problémů, ale právě díky společenskému stigma. O stávajícím, mnohdy vysoce nevyhovujícím, až nepřijatelném stavu některých uzavřených psychiatrických oddělení pro chronické pacienty se veřejnost nedozvídá také nic. Život duševně nemocných je doposud velkým veřejným tabu a to bychom velice rádi změnil.*“

Nedávno jsme získali podrobnou [odpověď \(celý dopis zde\)](#).

Milan Fridrich, ředitel programu České televize v ní píše: „...I když by se zdálo, že v tuto chvíli nemáme ve vysílání pravidelný pořad a této problematice se málo věnujeme, opak je pravdou. Česká televize se otázkami duševního zdraví zabývá, ať už v cyklech nebo samostatných pořadech, ve kterých se toto téma objevuje a to napříč všemi žánry...“. Následuje podrobný výpis pořadů, které se v poslední době dotýkaly duševního zdraví.

Ale ve většině pořadů se místo cílené destigmatizace tématu opakují stereotypní mýty o lidech s duševním onemocněním. ČT by se měla k tématu postavit čelem a opravdu je začít řešit!

Ctibor Lacina dopis komentuje: „Jsem překvapený, kolik pořadů, které nějak rezonují s tématem duševního zdraví, ředitel ČT ve svém dopise zmínil. To je jistě dobrá zpráva. Přesto by se mi nějaký pravidelný pořad specializovaný na téma duševního zdraví zdál stále užitečný. Kdo dnes má čas sedět celé dny u televize a chytat téma z různých relací? Narazíme na něj spíše náhodou. Rovněž by stálo za zvážení, aby v programu na internetu byly třeba tagy, aby si člověk kliknutím na tag mohl najít, co ho zajímá. Myslím také, že je též potřeba soustředit pozornost na jednom místě, v určitý čas, pak si lidé zvyknou na návaznost načatého tématu. Nikdy se přece nestihne říci v jednom díle pořadu vše - a pokračování, to bude zase úplně jindy, pod jiným názvem? To mi nedává smysl!“

Co si o tom myslíte vy?

KAŽDÝ Z NÁS JE SOUČÁSTÍ ŘEŠENÍ

Fokus se připojuje ke kampani MHE (Mental Health Europe) Each Of Us. Cílem kampaně je destigmatizace lidí s problémy s duševním zdravím, a to v evropském měřítku. Kampaní předchází diskuze o slovníku, v jakém bude kampaň v ČR vedena. Přemýšlíme o tom, jestli je lepší mluvit o problémech s duševním zdravím než o duševním onemocnění. Nebo jestli psychiatrická péče vlastně není omezující medicínský termín a jestli, když mluvíme o reformě, nemyslíme spíš změnu péče o lidi s problémy s duševním zdravím v daleko širším měřítku.

Připravili jsme překlad kampaně. V tuto chvíli jednáme se zástupci MHE o grafickém zpracování materiálů. A budeme rádi, když se ke kampani, pokud vás téma zajímá, připojíte i vy!



NÁVŠTĚVA MATTA MUIJENA

Dne 8. 6. proběhlo na MZ setkání čelního představitele WHO Matta Muijena se zástupci poskytovatelů psychiatrické péče (komunitní i lůžkové či ambulantní) k průběhu Reformy. Matt Muijen popsal, že ve všech evropských zemích proběhla či probíhá reforma psychiatrické péče. Všude se budují komunitní služby místo velkých kapacit lůžkové péče, a to z důvodu kvality a efektivity péče. Sdělil také, že komunitní služby v ČR, provozované neziskovými organizacemi, jsou na velmi vysoké úrovni (uvedl jmenovitě i Fokus), ale je potřeba je integrovat do uceleného systému péče všude, aby byly dostupné pro všechny potřebné. Lůžka v nemocnicích by se v ČR měla redukovat minimálně o 70 %, a to v období pěti, maximálně deseti let. Obvyklé v Evropě je mít 0,3 lůžka na 1000 obyvatel. Velikost lůžkového zařízení by mělo být optimálně max. 80 lůžek.

**To je na 100 000 obyvatel 30 lůžek!
My jich máme na 100 000 cca více než 100!**

Hmm, to znamená, že v Psychiatrické nemocnici v Bohnicích by místo 1100 lůžek mělo být 80. Čeká nás dost práce! Ale transformační plány psychiatrických nemocnic mají být hotové až v prosinci letošního roku. Jestli pak obsahují takové zadání redukce lůžek?

UPOZORNĚNÍ MINISTERSTVŮM

Jednota pro deinstitucionalizaci a Platforma pro transformaci systému péče o lidi s duševním onemocněním v ČR upozornily MPSV, MMR a MF na to, že výzvy IROP č. 29 a 30 evropských strukturálních fondů vyhlášených MPSV vytvářejí podmínky pro rekonstrukci a výstavbu velkokapacitních ústavních zařízení, která svou povahou odporují účelu sociálních služeb. To je v rozporu s účelem evropských strukturálních fondů a zároveň se jedná o nehospodárné jednání.

Otevřený dopis Evropské expertní skupiny

Evropská expertní skupina pro přechod z institucionální do komunitní péče (EEG) zaslala dopis ministryni práce a sociálních věcí a ministryni pro místní rozvoj, ve kterém reaguje na výše uvedené výzvy IROP. EEG zásadně nesouhlasí s tím, že služby institucionálního typu mohou přijímat finanční podporu z uvedených programů a to dokonce i domovy se zvláštním režimem, které nemají omezen počet uživatelů v zařízení (lůžek). Přitom již v „Common European Guidelines on the Transition from Institutional to Community-based care“ je velikost zařízení uvedena jako důležitý faktor. Menší a více individuálně orientované podmínky bydlení lépe zajistí příležitosti pro výběr a seburčení uživatelů a poskytnou služby vedené jejich potřebami. V roce 2015 také Výbor pro práva lidí s postižením při OSN vyzval Českou republiku k pokračování procesu deinstitucionalizace a vyčlenění dostatečných prostředků pro deinstitucionalizaci. EEG dále uvádí, že směrnice Evropských strukturálních a investičních fondů pro období 2014-2020 jsou jednoznačné v tom, že tyto fondy nemohou být dále využívány pro renovaci nebo stavění zařízení institucionální péče. EEG doporučuje české vládě:

- revidovat výzvy 29 a 30
- revidovat dokument Materiálně technické standardy - včetně zahrnutí Domovů se zvláštním režimem

Bude někdy materiálně technický standard pro psychiatrické nemocnice obsahovat limit počtu lůžek? A bude to např. 25, jako se plánuje pro pobytové sociální služby?

- prioritně vytvořit ucelenou strategii deinstitucionalizace, která zahrne všechny cílové skupiny
- zajistit, aby byli do procesu přechodu z institucionální do komunitní péče zahrnuti všichni aktéři (stakeholders), včetně uživatelů, organizací, které je zastupují, poskytovatelů služeb, obcí, tedy aby byli zapojeni do programování, realizace a vyhodnocování proces změny v rámci Principu partnerství (evropská směrnice č.1303/2013).

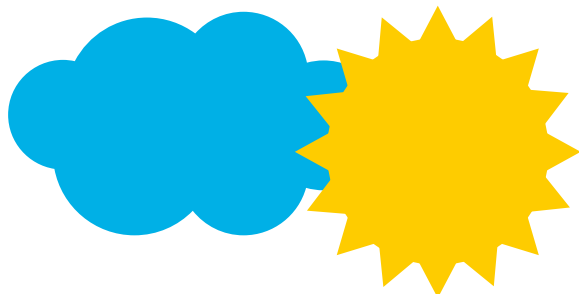

Mgr. HANOU URBANOVOU NOVOU VÝKONNOU ŘEDITELKOU FOKUSU PRAHA

Oficiálně jste nastoupila na pozici výkonné ředitelky Fokusu Praha na celý úvazek od 1. června, ale už v květnu jste začala Fokus poznávat. Jaké jsou vaše první dojmy a zážitky?

Zatím velmi pozitivní. Měla jsem už možnost se setkat se spoustou zaměstnanců a všemi řediteli, navštívila jsem všechna centra, zúčastnila se několika porad i procesního plánování. Byla jsem se také podívat na fokusáckém fotbalu a rozlučce Honzy Votavy, což byl opravdu povedený večírek. Zatím se prostě ve Fokusu cítím dobře a mám pocit, že tu lidé odvádějí kvalitní a profesionální práci.

Co vás zaujalo? Překvapilo?

Líbí se mi holistický přístup k věci, kde se aktivně propojuje pomoc zdravotní i sociální. A zároveň to odhodlání a snaha spolupracovat s psychiatrickými nemocnicemi a snažit se něco systémově změnit. Velmi se mi také líbí, že se Fokus zasazuje o prosazení tzv. recovery přístupu. Zdá se mi, že celý přístup se dá aplikovat dost univerzálně a že nejen v oblasti duševního zdraví může vést k většímu zplnomocnění a tím i svodě a odpovědnosti klientů.

Jaké máte ve Fokusu první plány?

Netroufám si moc plánovat do té doby, než budu mít dojem, že do nějaké míry rozumím tomu, jak Fokus interně funguje. Od začátku června máme předávku s Honzou Votavou, který tu bude až do konce července - tento poměrně dlouhý překryv je pro mě pro začátek velká pomoc. Pak určitě chci navazovat a rozvíjet to, co se doteď ve Fokusu dělo.

Přicházíte z neziskovky Člověk v tísni. V čem vidíte podobnost? V čem naopak odlišnost?

Myslím, že základní hodnotové nastavení je obdobné a to mě moc těší. Taky se mi zdá, že lidé pracují s podobným nasazením a zapálením pro věc.

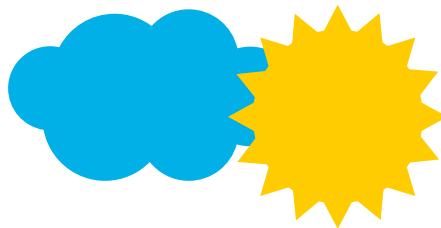

Rozdílné je téma, cílová skupina. Postupně pronikám do legislativy v oboru sociálních služeb a do vnitřních procesů ve Fokusu. A dlouhodobě mě táhne psychoterapie. Mám potřebu učit se stále něčemu novému.

Myslíte, že se vám předcházející zkušenosti z Afriky budou ve Fokusu hodit?

Strávila jsem dva roky v Namibii. A byla to skvělá zkušenost z hlediska profesního i osobního rozvoje. V rámci jednoho z našich projektů jsme například rozvíjeli dílnu, ve které pracovaly převážně ženy nakažené HIV a žijící v sociálním vyloučení. Naše dílna čelila obtížím velmi podobným těm, se kterými se potýkají sociální firmy Fokusu. Mimo to jsme realizovali několik dalších projektů, které stály na podobných principech jako činnost Fokusu – inkluze a posilování lidí žijících v sociálním vyloučení, sociální práce s vyloučenými komunitami, podpora vzniku svépomocných skupin atd. – i když cílová skupina a prostředí se pochopitelně lišily. Taky věřím, že se mi budou hodit manažerské zkušenosti, které jsem během 8 let práce pro Člověka v tísni nabyla.

Jak se dnes vede dílně v Namibii? Byl to trvale udržitelný projekt nebo bez dotací a podpory nevydržel?

Mám velkou radost, že se dílna uchytila, i když my jsme obdobně jako další velké neziskovky Namibii opustili. Dílna samostatně pod vedením namibijského managementu funguje už více než 5 let, jen s minimální podporou z Prahy. Původně dílna šila drobné textilní hračky a předměty, které se prodávaly i v ČR. Postupně se více a více orientovala na místní zakázky (například šití školních uniforem), jí pomohlo zajistit udržitelnost. Díky za rozhovor.



Mgr. Hana Urbanová

Absolvovala Fakultu humanitních studií UK a poté obor veřejná a sociální politika na Fakultě sociálních věd. Ještě během studií začala pracovat v neziskovém sektoru, kde se věnovala především oblasti interkulturního vzdělávání a rozvojové spolupráce. Pracovala mimo jiné v organizacích ADRA, AFS Mezikulturní programy, jako lektorka a poté vedoucí týmu lektorů se podílela na evropském programu Glen. V letech 2008-2010 vedla misi Člověka v tísni v africké Namibii a poté z pražské centrály zajišťovala vedení a podporu mezinárodním týmům v několika zemích, kde Člověk v tísni působí. Na pozici výkonné ředitelky Fokusu Praha pracuje od 1. června 2016.

Cvičí jógu, cestuje, čte (i když mnohem méně, než by chtěla) a fascinuje ji možnost dívat se na svět očima čtyřletého syna.

LOUČENÍ S HONZOU VOTAVOU

Večírek s překvapením pro odcházejícího ředitele Honzu Votavu uspořádali fokusáci v klubu Ujezd. Jako překvapení zahrála kapela Už jsme doma.



WORKSHOP S HOLANDSKÝMI PEERY KEESSEM VAN RESTEM A DIRKEM DEN HOLLANDEREM



V neděli 1. 5. 2016 se konal v České společnosti pro duševní zdraví workshop s holandskými peery Keessem van Restem a Dirkem den Hollanderem. Dozvěděli jsme se mnoho nového a zajímavého – například místo pravidel mají tradice, mají i principy peer podpory, třeba máme otevřenou mysl – nesoudíme, neposuzujeme, nehodnotíme. Velmi přínosná byla i diskuze, jak udržet peer práci a peer podporu nezávislou na systému psychiatrické péče, například v nemocnicích, kdy peer práce není tolik jeho součástí, jako spíše doplňkem. Mluvílo se i o svépomocných skupinách, jak je založit, jak je financovat. Některé možnosti by se mohly uplatnit i u nás v ČR.

Velké díky patří České společnosti pro duševní zdraví, která zapůjčila zcela zdarma prostory pro workshop!



PADESÁT TISÍC OD NADACE ČEZ – DĚKUJEME

Díky Nadaci ČEZ jsme na akci Čarodějnice na Ladronce získali částku **49 947 Kč**. Každé šlápnutí na oranžovém rotope-
du bylo z převodováno na finanční pomoc pro Fokus Praha. Děkujeme všem, co jste do toho šlápli s námi. A že vás bylo hodně - na Ladronce bylo úplně plno a fronta na charitativní šlapání byla nekonečná. DÍK!

Výtěžek pomůže našemu osvětovému programu Blázníš? No a!



BESEDY O DUŠI

V břevnovské pobočce Městské knihovny probíhá cyklus přednášek o duševním zdraví pro nejširší veřejnost. První, květnová, beseda byla věnována tématu „Péče o duši“ a vedl jí psychoterapeut, klinický psycholog a ředitel Centra Břevnov, Petr Hudlička. V červnu zájemce čeká téma „Rodina a závažné duševní onemocnění“. Přednášející Jaroslav Jirman pracuje ve Fokusu Praha jako psychoterapeut individuálně i skupinově, věnuje se párové i rodinné terapii. Zároveň je to vysokoškolský pedagog.

Děkujeme za výbornou spolupráci vedoucí pobočky (městské knihovny) Břevnov paní Věře Filipové. Další besedu (po těch 12. 5. a 15. 6.) připravujeme na období po letních prázdninách, tématem bude sociální problematika.

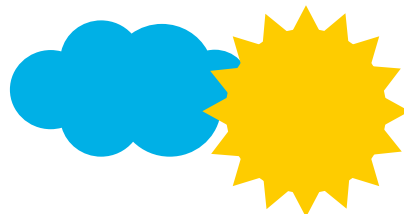

ROK STUDIA 27

Ve středu 8. června proběhla v kavárně Liberál oslava ročního působení Studia 27. Na programu byly krátké rozhovory s aktéry i hosty Studia 27. Zavzpomínali jsme na besedy díky krátkým sestřihům. Manažera Studia 27 Břetislava Košťála jsem se zeptala:

Co ti dalo a vzalo Studio 27?



Chtěl bych říci, že samotný koncept Studia 27 je dílem Tomáše Vaňka a Michala Kašpara. Na mně bylo, abych pro projekt získal podporu vedení, především Pavla Nováka. Stálo to něco přemlouvání a vysvětlování. :-)
Projekt Studia byl pro mne příležitostí, jak uplatnit svůj skrytý organizační talent. To se ukázalo již v počátku během sepisování projektové žádosti a pak vykristalizovalo organizováním našich besed, reportáží a dalších natáčení. Navíc mě baví vystupovat na veřejnosti a prezentovat konkrétní postoje, zážitky a stanoviska, ať už moje nebo skupiny lidí. Práce na projektu si vyžaduje lepší organizaci, administraci a strukturovanost. Někdy je to docela obtížné se těchto zásad držet, zvláště když třeba prožívám depresivní propad (což mívám 2x do roka).

NGO MARKET

V dubnu jsme se účastnili tradičního veletrhu neziskovek NGO Market. Tentokrát Fokus reprezentoval tým Studia 27, který na svém stánku předváděl výsledky své práce. Současně zde Studio představilo nový slogan - Videa bez předsudků.

Cílem této propagace je nabídnout služby Studia i jiným subjektům.

Studio 27 je tým filmařů a žurnalistů s vlastní zkušeností s duševním onemocněním. Studio vzniklo ve Fokusu Praha díky podpoře Norských fondů.

V prvním roce své činnosti členové Studia připravili a natočili 10 besed s výraznými osobnostmi veřejného života nejen o duševním zdraví. Nad rámec projektu natočili záznamy přednášek, krátké sestřihy, reportáže a rozhovory s osobnostmi s tematikou duševního zdraví.



Jak se utvářel, upevňoval, měnil a kalil tým Studia? Jak zkušenosti s duševním onemocněním ovlivňovaly práci ve Studiu?

Původně jsme Studio 27 založili ve třech, spolu s Michalem Kašparem a Tomášem Vaňkem. Ještě během psaní projektové žádosti v prosinci 2014 se k nám přidal Daniel Sebek, schopný moderátor a překladatel z a do angličtiny. Pak jsme během března sehnali do týmu ještě Davida Ašenbryla bývalého rozhlasového redaktora a kamaráda Ondru, který se měl ujmout kamery. V dubnu, první měsíc fungování oba na vlastní žádost práci ve Studiu ukončili ze zdravotních důvodů.

A tak jsme v květnu přibrali do týmu Kateřinu Málkovou, která se věnovala přepisům, tlumočení a překladům z a do angličtiny, s tím, že nechce před kameru.

Nakonec svůj ostych překonala a moderovala dva rozhovory v angličtině (s Markem Raginsem a s Davidem Cromptonem).

V květnu k nám do týmu přišla i Eliška Marie Pražáková (Jindřiška Vlčková), schopná moderátorka, stříhačka a kameramanka, která se stala mojí osudovou Láskou a partnerkou.

Jaké jsou plány Studia do budoucna?

Rozhodně budeme pokračovat v úspěšném cyklu besed. Jako další hosty bychom rádi oslovili geologa Václava Cílka, poutníka a kurátora Jiřího Zemánka, sinoložku Olgu Levou a další.

Vedle toho budeme pro Fokus Praha a Fokus ČR natáčet jak záznamy přednášek, tak propagační a informační videa na jednotlivé akce, centra a služby. No a chtěli bychom také svůj um a schopnosti dobře prodat i zájemcům mimo Fokus (firmy, NNO, soukromníci).



LOUTKÁŘSKÁ DÍLNA



Do kusu dřeva vtělit výraz, z kousků látek dotvořit osobnost, vdechnout loutce duši, rozehrát příběh, nechat postavu žít na jevišti spolu s ostatními...

Takto tvoří v Centru Břevnov skupina lidí pod vedením Hedviky Hrychové. Jejich inspirací jsou často jejich vlastní prožitky a zkušenosti s duševní nemocí. Na jaře už na loutkách pracovali třikrát a další setkání budou následovat. Tato tvůrčí skupina je otevřená novým členům z řad klientů Fokusu. Na podzim se budou tvořit vedle loutek i kulisy, natáčet videopozvánka, tvořit scénická hudba a zvukové efekty. Takže prostor k využití talentu každého je víc než dost! Tak přijďte!

My ostatní se moc těšíme na výsledek – originální představení, jehož premiéru slibuje Loutkářská dílna už před Vánoce!



VÝJEZD CENTRA PODSKALÍ



Pracovníci centra Podskalí se v polovině června vydali na třídní společný výjezd do Posázaví. První, úvodní den byl svěřen do rukou firmy Proakce, která se zabývá zážitkovou pedagogikou. Po zbytek času tým výletoval, bavil se a došlo i na společnou práci. Počasí se vydařilo, okolí bylo krásné a večerní posezení u ohně s kytarou zpěvem nemělo chybu.

POBYT DOMU U LIBUŠE

Na přelomu května a června se tým Domu u Libuše vydal s 22ti klienty na rehabilitační pobyt do Železné Rudy. Pobyt plný výletů byl spolufinancován z ložské úspěšné sbírky na crowdfundingovém portálu HitHit. Klienti společně s pracovníky týmu mimo jiné navštívili město Klatovy, byli na Čertově i Černém jezeře a zdolali i výstup na Velký Javor.

ZÁVĚREČNÉ SETKÁNÍ LOKÁLNÍ SKUPINY A MEXICKÝ RAUT



Poslední z řady setkání skupiny lokálního partnerství, která se konají v rámci projektu z Norských fondů, proběhlo na terase Centra Podskalí 19. května 2016. Za krásného počasí byly představeny výstupy ze společné práce a účastníci si pochutnali na vynikajícím mexickém rautu. Nálada byla výborná a další setkání, již mimo projekt, se uskuteční v říjnu 2016 opět v Centru Podskalí.

KAZUISTICKÝ SEMINÁŘ

Kazuistické semináře organizované Centrem Podskalí se těší pravidelnému zájmu sociálních pracovníků. Ten další se bude konat v Centru Břevnov 21. 6. 2016 a bude se na něm pracovat Bálintovou metodou. Seminář povede Mgr. Magdaléna Štochlová z organizace Bona o.p.s.

METODICKÁ SKUPINA

Skupina expertních pracovníků pracujících v rámci projektu z Norských fondů na metodice multidisciplinárního týmu se pravidelně schází, metodika dostala jasné obrysy a obsah se pomalu finalizuje. Poslední setkání se konalo 9. června v prostorách centra Podskalí za účasti pracovníků z Fokusu Praha i dalších externistů.

FESTIVAL HABROVKA

V rámci Festivalu bloumající veřejnosti Habrovka ožila Zahrada kostela sv. Františka Assisi v Praze 4 skvělou hudbou, divadlem a bohatým doprovodným programem. Festivalu, který si klade za cíl oživit kulturu na Praze 4, se účastnili i zástupci Centra Podskalí a Karlín. Stánek Fokusu Praha se těšil zájmu návštěvníků, zejména díky krásným výrobkům vyrobeným v dílnách Hvězdářů a CEDRY.



VELETROJKA

Na veletrhu sociálních a návazných služeb Veletrojka konaném před kostelem Nejsvětějšího Srdce Páně na náměstí Jiřího z Poděbrad se za Fokus Praha představili pracovníci služeb z Centra Podskalí. Vedle prezentace služeb se na stánku představily i výrobky sociálně terapeutické dílny Hvězdářů.

VELETRH SOCIÁLNÍCH SLUŽEB NA SLUNEČNÍM NÁMĚSTÍ

v pondělí 30. 5. 2016 se od 13 do 18 hodin konal Veletrh sociálních služeb Prahy 13. Pořadatelé - jmenovitě pan Bc. Petr Syrový, vytvořil příjemnou atmosféru a zázemí pro zástupce sociálních služeb, které působí na území Prahy 13. Po skončení veletrhu byly drátěné informační panely organizací přeneseny do radnice, kde jsou ještě dva týdny vystaveny, takže s širokou nabídkou sociálních služeb na území Prahy 13 se můžete seznámit i tam. Fokus Praha představil na stánku svůj Komunitní tým a také nově vzniklou Krizovou službu.

PODPOŘTE NÁS PŘES PORTÁL GIVT!

Kdykoliv nakupujete přes internet, můžete jít přes portál GIVT.cz do svého oblíbeného e-shopu. I když vás to nestojí nic navíc, můžete podpořit třeba Fokus Praha!



ROZŠÍŘENÍ PRACOVNÍ DOBY V CENTRU PODSKALÍ

Multidisciplinární tým Centra Podskalí v rámci projektu z Norských fondů od 1. června 2016 rozšířil svoji pracovní dobu, která dosud byla od 8:30 do 17:00. Nově je na pracovišti přítomna zdravotní sestra - od 8:00 do 16:30. Od 17:00 je klientům Komunitního týmu na kontaktním telefonu k dispozici pracovník služby, po domluvě je možná i osobní konzultace. Prodlouženou pracovní dobu mohou klienti týmu využít zejména pro situace, které nelze zajistit v běžné provozní době, například v případě zhoršení jejich zdravotního stavu.



NOSIČ NA LAHEV

Na NGO marketu byl poprvé představen univerzální nosič na pet láhve - originální výrobek mělnické dílny Fokusu Praha, který vyrábí pro Jáchymovskou stezku. Jeho prototyp byl navržen panem Pavlem Kuchařem, kolegou z Centra Podskalí. Na procházky do jarní přírody je jako stvořený!



TOMÁŠ VANĚK – OBRAZY

Tomáš Vaněk je ve Fokusu známý jako člen Studia 27, kde moderuje besedy zejména o umění. Píše texty, povídky. Je spoluautorem knihy Kam jdou lidé s nemocnou duší. Také se věnuje výtvarné tvorbě. V současnosti jste mohli vidět jeho výtvarná díla na výstavě v pobočce Městské knihovny na Pohofelci. Výstava má název Skrumáž.

„Výtvarně tvořím asi 10 let, posledních 6 let se jedná o různé



počítačové manipulace fotografií. Starší díla vznikla tak, že jsem fotil přes igelit monitor svého počítače a vzniklé šedavé fotky zabarvoval v programu GIMP. Novější obrázky vznikly prolínáním této starší tvorby s díly známých výtvarných umělců. Tvořím, dá se říct, velmi nárazově, někdy na celé měsíce tuto svou techniku odložím jako neproduktivní a věnuju se jiným věcem, pak zase během pár dnů udělám dva nebo tři nové „použitelné“ obrazy,“ říká o své tvorbě Tomáš Vaněk.

SOCIÁLNÍ FIRMY FOKUSU PRAHA



Jůnův statek

Penzion v Sedlci u Líbeznici založený v roce 1999. Postupně se rozrostl o prostory pro semináře, internetovou kavárnu, obchůdek se smíšeným zbožím a prádelnu.

Kontakt:

Sedlec 9,
Líbeznice u Prahy
restaurace@fokus-praha.cz
tel.: 284 891 328
www.junuvstatek.cz



ZAHRADA

Zahrada

Zahrada byla založena v roce 2006 transformací chráněné dílny. Sídí v pražských Bohnicích a poskytuje zahradnické služby údržby i realizace zahrad.

Kontakt:

areál PNB,
Praha 8-Bohnice
zahrada@fokus-praha.cz
tel.: 774 804 933



PRÁDELNA U MANDELÍKŮ

Prádelna u Mandelíků

Nejmladší sociální firma Fokusu byla založena v roce 2011. Sídí v Praze 6 Podbabě a poskytuje klasické služby prádelny pro firmy i pro veřejnost.

Kontakt:

Podbabská 994/8,
Praha 6-Bubeneč
pradelna@fokus-praha.cz
tel.: 775 994 229
www.pradelnaumandeliku.cz

SF Rukodělná

Sociální firma Rukodělná navázala na činnost Chráněné dílny Mělník. Mezi její hlavní činnosti patří šití textilních výrobků, kompletace dle zakázek firem, balící služby, žehlení atd.

Kontakt:

Nám. Karla IV. 3359,
Mělník
dilny-melnik@fokus-praha.cz
tel: 773 073 936

Vydal Fokus Praha, z.ú.,
grafická úprava: Štěpánka Koutná,
texty: Eva Čížinská,
kontakt na redakci: pr@fokus-praha.cz, www.fokus-praha.cz